

**Prefeitura Municipal de Bagé**  
**Secretaria Municipal de Saúde**



Unidade de  
Acolhimento

**Simonia Pureza Leal**  
**Assistente Social**  
**Especialista em Dependência Química**  
**e Coordenadora da Unidade**

## **PORTARIA 121 DE 25/01/2012**

### **Institui Unidade de Acolhimento**

**Objetivo: oferecer acolhimento voluntário e cuidados contínuos para pessoas com necessidades decorrentes do uso de crack, álcool e outras drogas, em situação de vulnerabilidade social e/ou familiar e que demandem acompanhamento terapêutico e protetivo.**

**Atenção Residencial de Caráter Transitório**

**24 horas / 7 dias da semana/6 meses**

- Ato inaugural dia 15 de junho 2012**
- Iniciou suas atividades em 16.07.2012;**
- Já passaram pelo serviço 28 residentes;**

# A QUEM SE DESTINA -PACIENTES DO CAPS AD-

- Para usuários crack, álcool e outras drogas em situação de vulnerabilidade social
- Homens maiores de 18 anos
- 10 vagas
- Média de seis meses

Adaptação, ressocialização e reinserção social.  
A unidade oferecerá tratamento clínico no CAPS AD, aconselhamento e atendimento individual, dinâmicas em grupo, reuniões, espiritualidade, palestras de temáticas, vídeos educativos, oficinas terapêuticas, laborterapia, e lazer (leitura, filmes, jogos, atividades físicas e demais atividades que venham ao encontro do tratamento).

# OBJETIVOS

- Acolhimento voluntário e cuidados contínuos
- Em situação de vulnerabilidade Social e Familiar
- Acompanhamento Terapêutico e Protetivo
- Garantir moradia, educação, convivência familiar e social.
- Além das necessidades básicas oferece ambiente que leva em consideração a dignidade e a recuperação dos laços sociais, visando manutenção da mudança.
- Reinserção social (inclusão no mercado de trabalho)
- Plano de Tratamento vinculado ao CAPS-AD

# CRITÉRIOS PARA ADMISSÃO

- Vinculado ao CAPS-AD
- Avaliação da Equipe  
(motivação/contexto social)
- Avaliação Clínica (Exames)
- Desintoxicado
- Família ou Responsável vinculado ao CAPS-AD/Grupos de Auto Ajuda

# ATENDIMENTOS/ATIVIDADES

- Psicoterápico, de orientação, em grupos e individual;
- Oficinas Terapêuticas
- Articulação com Rede : Secretarias Municipais/Projetos Comunitários
- Cursos profissionalizantes via SMTAS/PRONATEC/CMIQP
  - Soldador
  - Promotor de vendas
  - Frentista
  - Culinária, Padeiro, Inglês...CMIQP
- Espiritualidade
- Promoção da Reinserção Social
- Participação do Familiar/Responsável
- Nivelamento educacional
- Preparação para saída

# Escala de atividades

## Interna (VERDE) Externa (PRETO)

	2ª FEIRA	3ª FEIRA	4ª FEIRA	5ª FEIRA	6ª FEIRA	SABADO	DOMINGO
M A N H Ã	09:0] Reunião com os residentes CURSOS	Curso Profissionalizante informática PROCIBA DIGITAL	Consultas CAPS AD e demais especialidades	Espiritualidade Frei Álvaro CURSOS	Consultas CAPS AD e demais especialidades	Academia Militão/ ou atividade esportiva Mutirão de limpeza	Rotinas da casa  Lazer Saída
T A R D E	13:30 CURSOS	13:30 CURSOS  ACADEMIA-Militão	13:30 CURSOS	13:30 CURSOS  ACADEMIA-Militão	13:30 Grupo psicoterápico CAPS - AD CURSOS	Mutirão de limpeza  Lazer, (filmes, leituras Passeios...	Rotinas da casa  Lazer Saída
N O I T E	Niv. educacional	Niv. educacional	Niv. educacional	Niv. educacional	Reunião no NA		Rotinas da casa Lazer Saída



# Demais Atividades

## Externas

- Saídas para confecção de documentos;
- Resolução de pendências judiciais;
- Visitas familiares;
- Saídas para trabalhar;
- Palestras;
- Passeios;

## Internas

- Organização diária da casa;
- Organização pessoal;
- Elaboração das refeições (escala semanal), com a orientação de uma técnica especializada/ NUTRICIONISTA e Est. Nutrição;
- Lazer
- Laborterapia

# Projeto Terapêutico Singular

O projeto será individualizado avaliado a necessidade e a capacidade de cada paciente, já que não é possível atender todos os pacientes da mesma forma:

- Evolução de cada um;
- Seu tempo de adesão.
- Ter cuidado com os riscos;
- Avaliação do técnicos da casa e do CAPS AD;

Metas: A casa tem como meta propiciar aos seus residentes a reinserção social, integridade física, organização pessoal, oportunizar o ingresso ao mercado de trabalho, desenvolvimento de valores morais e espirituais e o resgate dos vínculos afetivos com isso procurar manter-se em abstinência.

# A unidade

## Equipe técnica (inicial)

- Monitores 24 horas, (plantão);
- Monitor supervisor, (Técnico de nível Superior);
- Nutricionista e estagiária de nutrição;
- Oficineiro ;
- Psicopedagoga;
- Coordenadora.
- Técnicos do CAPS-AD

\*Todos capacitados

# Instalações da casa







## Horta e oficina de envelopes



# Dormitórios



## BANHEIROS







## ÁREA EXTERNA





**HORTA**



## CONFRATERNIZAÇÃO



# ATIVIDADE FÍSICA

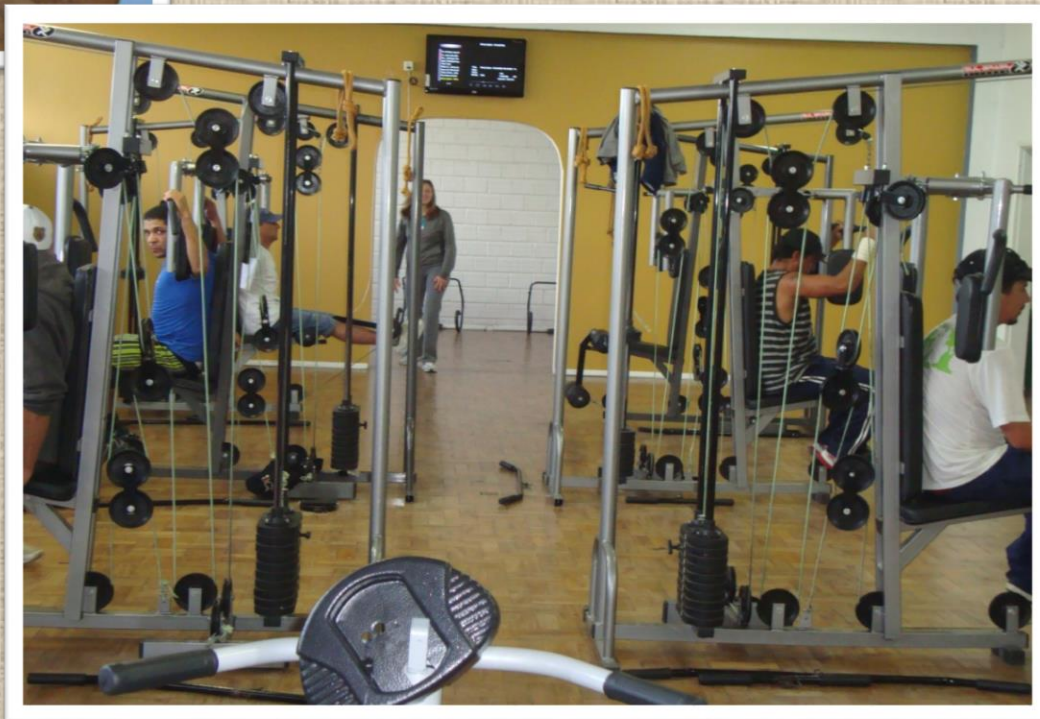

# EVENTOS MUNICÍPIO



# CONFRATERNIZAÇÃO



# Festa de Carnaval em Vila de Santa Tereza





## PASSEIO EM SÃO LOURENÇO DO SUL





**NOITE DE ANO NOVO**

**2012/2013**

# REDE DE APOIO

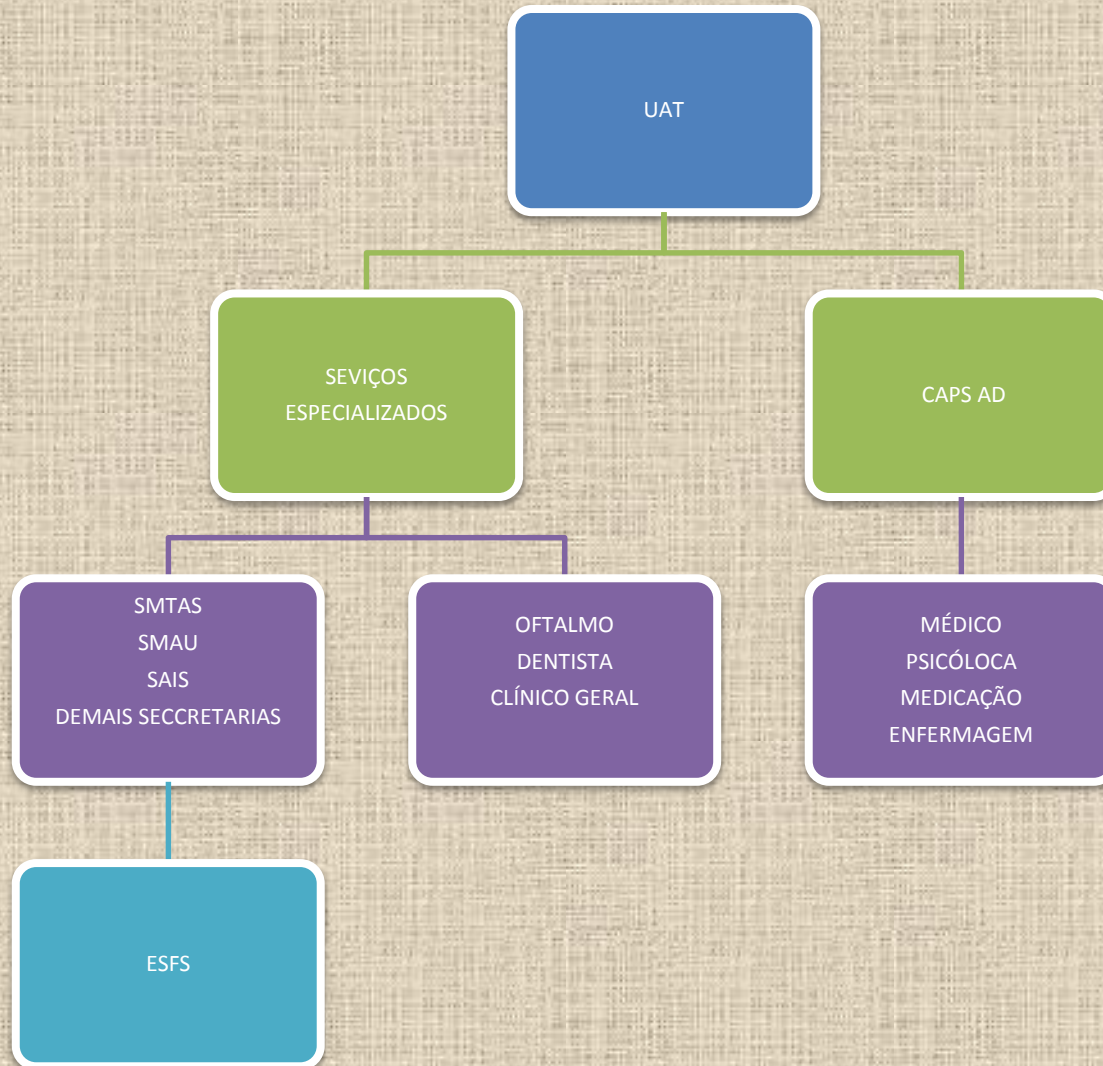

# Processo de Reinserção Social

- Em avaliação do nível de evolução do quadro de cada residente, inicia o processo de procura de emprego levando currículo nas empresas que necessitam de mão de obra que se enquadra nas experiências de cada um.
- Saída para visitar familiares nos domingos
- Temos algumas parcerias que colaboram com o processo de recuperação empresários e empresas locais.

# DEPOIMENTOS

## EX RESIDENTE

Meu nome é R R L, tenho 34 anos, antes de eu entrar na casa de acolhimento, tinha problemas com drogas e álcool. Pelo uso de drogas e álcool perdi casa e família, acabei morando na rua por 06 anos, praticando furtos, fui preso, tive uma vida difícil e acabei comendo no lixo, muitas vezes na madrugada com fome acabava revirando o lixo para ver se tinha algo para comer, por 06 anos minha vida foi sofrida.

Um dia procurei o CAPS AD, por onde fui conduzido até a UAT, onde encontrei a solução para vencer minhas dificuldades, onde me ofereceram um tratamento correto para que eu viesse a voltar a sociedade. Tive por 06 meses tendo tratamento psicológico, cursos profissionalizantes e reuniões com grupos de apoio, que me levaram a voltar a acreditar que eu poderia mudar a minha história.

Hoje, já na rotina normal, tenho um emprego de carteira assinada (indicado pela UAT), estou trabalhando de garçom, moro em uma casa e tenho uma família.

Eu agradeço a toda a equipe da UAT, que me ajudaram a acreditar que daria certo, fazendo até agora 09 meses de abstinência.

## RESIDENTES

A casa para mim foi muito boa, porque eu estava em uma situação muito ruim na minha vida. Graças a Deus que eu vim me tratar e hoje estou muito feliz com tudo o que aconteceu para minha vida e o que eu tenho para dizer é que estou muito feliz com a casa e toda a equipe.

Muito obrigada por tudo de bom que me aconteceu desde que a casa abriu.

S.S.M. – 34 anos

---

Estava usando drogas todos os dias, quis vir para a UAT para tentar sair do vício e buscar a recuperação.

A casa tem me ajudado, pois tem o atendimento, cursos, alimentação, higiene, ambiente saudável e aqui não tenho contato com a droga, nem com as amigas que eu tinha.

Pretendo sair e conseguir um emprego e uma família.

M.A.A.R. – 34 anos

---

Vim para a casa porque estava no fundo do poço, estava no meio de todos os tipos de drogas.

A casa foi um apoio que eu tive, me traz 100% de sobriedade, sei o que faço hoje em dia, antigamente não sabia o que fazia, pois estava sempre “locão”. Depois da casa posso dizer que mudei, tenho respeito próprio, que antigamente não tinha.

Agora posso encarar meus três filhos, coisa que não fazia mais, pois já faziam quatro anos que não os via e ontem encontrei eles – 05/05/2013 –

L.C.L.B – 46 anos

**Oferecer o cuidado em saúde como uma possibilidade atrativa, que qualifique os sujeitos e resgate aspectos relacionados ao exercício da cidadania e resgate de uma vida saudável ”.**

**Obrigada!**